



國立宜蘭大學

National Ilan University

109 學年境外臺生因應疫情返臺就學 銜接專案計畫招生簡章

- ※ 本考試採**網路報名**，請詳閱簡章規定，審慎填寄。
- ※ 本簡章採網路免費下載。

國立宜蘭大學轉學招生委員會 編印

中華民國 109 年 6 月 11 日轉學招生委員會會議通過

地址：26047 宜蘭縣宜蘭市神農路一段一號

電話：03-9317098、03-9317078

網址：<http://www.niu.edu.tw>

- * 108 年《遠見雜誌》臺灣最佳大學評比，國立宜蘭大學於「產學榜」(推廣及產學收入面向)名列前茅。
- * 98-106 年度連續九年獲教育部獎勵大學教學卓越計畫肯定，107 年度起再獲教育部「高等教育深耕計畫」補助，投入更多資源提升教學品質、強化創新教學、培養學生問題解決、基本核心能力以及強化師生國際參與。
- * 本校致力於提供學生優良的學習與創業環境，設有育成中心、創客中心，並積極籌設育成創新學院結合地方產業培育創新專業人才，提供學生實習與創業機會，學以致用。
- * 工學院及電機資訊學院各學系皆通過 IEET 認證，畢業學歷受國際認可。
- * 本校與美國密西根大學迪爾伯恩分校商學院(UMD)簽署 3+2 計畫，5 年取得宜大學士學位+UMD 碩士學位。森林暨自然資源學系與加拿大英屬哥倫比亞大學(UBC)簽署雙聯學制。目前本校姊妹校總數為 95 所，其中 35 所與本校簽訂學生交換協議書，分布在 9 個國家(波蘭、法國、日本、韓國、中國、泰國、印度、印尼、馬來西亞)。

國立宜蘭大學109學年度境外臺生因應疫情返臺就學銜接 專案計畫招生簡章 目 錄

項目	摘 要	頁碼
	重要日程表	2
	網路報名流程	3
壹	報考資格	4
貳	招生系所及招生名額一覽表	4
參	報名程序	5
肆	資料繳交	7
伍	甄試方式、成績計算及錄取	7
陸	放榜與報到	7
柒	成績複查或申訴	8
捌	註冊入學	8
玖	學雜費及住宿費收費標準	8
壹拾	其他	8
附表一	持境外學歷切結書	10
附表二	大陸/港澳地區學歷(力)切結書	11
附表三	成績複查申請及查覆表	12
附表四	報到委託書	13
附表五	退費申請書	14
附表六	自傳	15
附錄一	入學大學同等學力認定標準	16
附錄二	大學辦理國外學歷採認辦法	20
附錄三	大陸地區學歷採認辦法	23
附錄四	香港澳門學歷檢覈及採認辦法	26
附錄五	國立宜蘭大學學生抵免學分辦法	28

**國立宜蘭大學109學年度境外臺生因應疫情返臺就學銜接
專案計畫招生簡章重要日程表**

日 期	項 目
109.06.18(星期四)	簡章公告
109.07.08(星期三)至 109.07.20(星期一)止	網路報名
	繳交報名表件
	郵寄繳件(以郵戳為憑) 現場繳件(國立宜蘭大學) ◎收件地點：行政大樓三樓教務處綜合業務組 ◎收件時間：09:00~12:00；13:00~17:00
109.07.28(星期二)	寄發「報名資格不符通知」
109.08.06(星期四)	放榜、寄發成績通知單及錄取通知書
109.08.12(星期三)	成績複查截止日期
109.08.13(星期四)	正取生報到
109.08.24(星期一)	備取生遞補報到
109.08.25(星期二)	公告正取生抵免結果
109.09 開學前	備取生最後遞補報到

※ 本日程表如有變動以相關通知為準。

※ 國立宜蘭大學 109 學年度境外臺生因應疫情返臺就學銜接 專案計畫招生網路報名流程

網路報名網址：<https://ccsys.niu.edu.tw/exam/otran/>

網路報名時間：**109 年 7 月 8 日(星期三)上午 9:00 至 7 月 20 日(星期一)下午 3:30**

(報名及繳費時間除起迄當日另有規定外，其餘日期無論「ATM 轉帳」或「網路報名系統」均 24 小時開放。)
報名費：**1,500 元(不含轉帳手續費)**

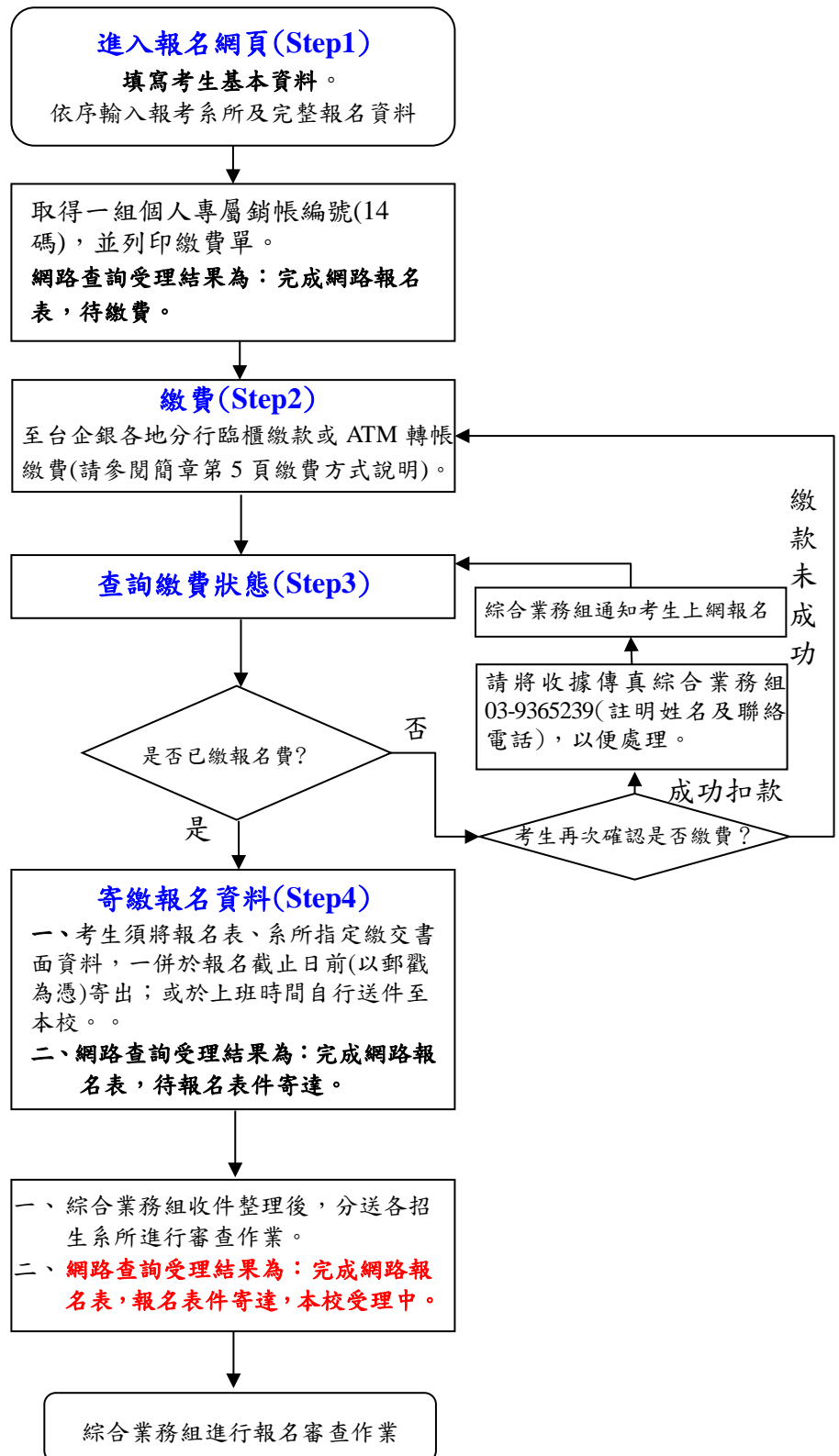

國立宜蘭大學 109 學年度境外臺生因應疫情返臺就學銜接 專案計畫招生簡章

壹、報考資格

- 一、本專案計畫招生受理目前在境外疫區各大學學士班、碩士班在學之我國國籍學生，申請入學本校日間學制學士班一、二、三、四年級或日間學制碩士班一年級；錄取生應於 109 年 9 月入學，不得申請保留入學。
- 二、所稱疫區係指 109 年 5 月 1 日以前境外就學地區(含大陸、香港、澳門地區及其他國家)，因嚴重特殊傳染性肺炎疫情，經衛生福利部疾病管制署公告國際旅遊疫情建議等級為第三級警示者。
- 三、所持境外學歷應符合大學法第 23 條、大學辦理國外學歷採認辦法、香港澳門學歷檢覈及採認辦法、大陸地區學歷採認辦法或入學大學同等學力認定標準等規定。
- 四、考生於報考時應先繳交國外學歷(力)切結書(附表一)；或大陸/港澳地區學歷(力)切結書(附表二)。錄取生於報到繳驗證件時，須依教育部相關規定繳驗(交)所需正本文件。學歷(力)資格不符教育部規定者，經查明屬實即取消錄取資格。

貳、招生系所及招生名額一覽表

- 一、本招生每位考生僅能就日間學制學士班或日間學制碩士班擇一報考，不得跨學制班別。
- 二、同一學制班別至多可填寫 3 個志願，分發時依考生成績在各系所分別排名，再依考生填寫志願序分發。
- 三、本校招生名額以教育部核定總名額為上限，同學制班別各學系(所)名額得相互流用。
- 四、各學制班別招生名額：
 - (一) 日間學制學士班

學士班	學系網址	招生名額
外國語文學系	https://dfil.niu.edu.tw	4
應用經濟與管理學系	https://aem.niu.edu.tw	
土木工程學系	https://civil.niu.edu.tw	7
環境工程學系	https://ev.niu.edu.tw	
機械與機電工程學系	https://niume.niu.edu.tw	
化學工程與材料工程學系	https://chem.niu.edu.tw	
生物機電工程學系	https://bmte.niu.edu.tw	
食品科學系	https://niufood.niu.edu.tw	7
生物技術與動物科學系	https://bas.niu.edu.tw	
森林暨自然資源學系	https://fnr.niu.edu.tw	
園藝學系	https://hc.niu.edu.tw	5
電機工程學系	https://ee.niu.edu.tw	
電子工程學系	https://ecewww.niu.edu.tw	
資訊工程學系	https://csie.niu.edu.tw	
總計		23

(二) 日間學制碩士班

碩士班	學系網址	招生名額
外國語文學系國際商務溝通碩士班	https://dfll.niu.edu.tw	1
應用經濟與管理學系應用經濟學碩士班、經營管理碩士班	https://aem.niu.edu.tw	
土木工程學系碩士班	https://civil.niu.edu.tw	2
建築與永續規劃研究所碩士班	https://giasp.niu.edu.tw/	
環境工程學系碩士班	https://ev.niu.edu.tw	
機械與機電工程學系碩士班	https://niume.niu.edu.tw	
化學工程與材料工程學系碩士班	https://chem.niu.edu.tw	
生物機電工程學系碩士班	https://bmte.niu.edu.tw	
食品科學系碩士班	https://niufood.niu.edu.tw	1
生物技術與動物科學系生物技術碩士班、動物科學碩士班	https://bas.niu.edu.tw	
森林暨自然資源學系碩士班	https://fnr.niu.edu.tw	
園藝學系碩士班	https://hc.niu.edu.tw	
電機工程學系碩士班	https://ee.niu.edu.tw	1
電子工程學系碩士班	https://ecewww.niu.edu.tw	
資訊工程學系碩士班	https://csie.niu.edu.tw	
總計		5

參、報名程序

報名程序	重點說明
(一) 上網登錄填寫 考生基本資料	<p>1.網路報名系統開放時間：109年7月8日上午9:00至7月20日下午3:30止。</p> <p>2.網路報名網址：https://ccsys.niu.edu.tw/exam/otran/，網路報名作業流程請參閱簡章第3頁「網路報名流程」。</p> <p>3.進入報名網頁依序輸入報名資料及志願序(至多3個)。</p> <p>4.考生確認報名資料輸入無誤後，按下確定送出鍵，報名網頁下方即可下載儲存報名表及繳費單(取得一組個人專屬銷帳編號(14碼))。</p>
(二) 繳交報名費	<p>1.報名費：1,500元(不含轉帳手續費)。</p> <p>2.下列方式擇一繳費：</p> <p>(1)臨櫃繳款(免收手續費)： 可列印報名網頁上之報名繳費單，逕向台灣中小企業銀行全省各分行繳納。</p> <p>(2)持金融卡至自動櫃員機(ATM)轉帳繳費(手續費自付)： A. 使用台灣中小企業銀行自動櫃員機繳款步驟：(持台企銀金融卡使用台企銀自動櫃員機轉帳繳款，免收手續費) 插入金融卡(IC金融卡)→輸入密碼→選按其他交易→選按轉帳交易→選按轉入本行其他帳戶→輸入轉帳帳號(883XXXXXXXXXXXX)依繳費單之銷帳編號輸入→輸入</p>

轉帳金額(金額務必正確)→交易完成。

B. 使用其他金融機構具跨行轉帳功能自動提款機繳款步驟：
插入金融卡(IC金融卡)→輸入密碼→選按其他交易→選按轉帳交易→選按跨行轉帳→輸入台企銀代號：050→輸入轉帳帳號(883XXXXXXXXXX)依繳費單之銷帳編號輸入→輸入轉帳金額(金額務必正確)→交易完成。

(3)使用網路銀行轉帳繳款(網路ATM)：須事先向開戶銀行申請網路銀行及轉帳服務。

輸入身分證字號、使用者代號及密碼→點選轉帳類交易→點選非約定轉帳→選擇轉出銀行帳號→輸入轉帳帳號(依繳費單之銷帳編號輸入883XXXXXXXXXX)及轉帳金額(金額務必正確)→按確定→完成。

※使用網路銀行轉帳繳款及網路 ATM 轉帳手續費依各行庫相關規定辦理，交易完成後請務必至原開戶銀行補登存摺，以確定轉帳成功。若因報名費繳交不正確、轉帳未成功而延誤報名，概由考生自行負責。

3.繳費查詢：

(1)上述繳費方式，所使用帳號僅供考生個人使用，請小心輸入。

(2)繳費一小時後可上網查詢繳費入帳完成與否。

(3)臨櫃繳款一小時後上網，若出現「未繳費」，請先向繳費行庫查詢繳費單是否已輸入，或稍待片刻再上網查詢。

4.繳費完成後，請檢查交易明細表，若「交易金額」及「手續費」欄沒有扣款紀錄，則表示轉帳未成功，請依繳費方式再次完成繳費。

5.繳費後請自行保留交易明細表或繳費收據備查。

6.考生本人無金融卡，可委託他人代為轉帳繳費。請務必輸入考生申請的「銀行繳款帳號」(14碼)，完成繳費手續。

7.報名費繳費完成後，除符合下列規定者得申請退費外，已繳報名費概不退還：網路填表已完成、已繳費但因故未寄件報名者或經審查資格不符者，經查無誤後退還報名費 750 元；重覆繳費者，經查無誤後一般生退還報名費 1,500 元，須於 109 年 7 月 22 日前(以郵戳為憑)，將繳費收據聯或 ATM 交易明細表等正本，連同退費申請書(如附表五)及考生本人存簿首頁影本乙份，以掛號郵寄 26047 宜蘭縣宜蘭市神農路一段一號「國立宜蘭大學招生委員會(教務處綜合業務組)」收，逾期概不受理。

肆、資料繳交

一、**基本資料**

- (一) 報名表：網路報名表於填寫完畢送出後，請考生列印報名表一份，貼上身分證正反面影本及考生最近6個月內2吋彩色正面半身脫帽照片，經本人親筆簽名。
- (二) 境外學歷(力)切結書：格式如簡章附表一、附表二，電子檔請至本校「[招生資訊網](#)」下載。

二、**學歷證明文件及歷年成績單**

- (一) 高中畢業：繳交境外高中畢業證書影本、高中歷年成績單。
- (二) 大學肄業：繳交大學修業證明書、在學證明、大學歷年成績單及學業成績排名證明(無排名則免附)。
- (三) 碩士肄業：繳交碩士修業證明書、在學證明及大學、碩士歷年成績單或同等學力資格證明。

三、**個人學經歷及生涯規劃**：包含自傳、申請動機、讀書計畫等項目。

四、**其他有利審查資料**：如語文能力證明、專業證照、競賽成果等佐證資料。

- 五、請備齊上列報名應繳表件資料，由上而下依序排列，並以迴紋針夾妥，平放裝入黏貼「報名專用信封封面(請至本校招生資訊網頁下載)」之自備信封內，於109年7月20日(星期一)前以限時掛號郵寄：26047 宜蘭縣宜蘭市神農路一段一號「國立宜蘭大學招生委員會(教務處綜合業務組)」收(以郵戳為憑)，或於上班時間內自行送件至本校教務處綜合業務組辦公室(位於行政大樓3樓)。
- 六、考生應確實檢查前述應繳交之報名表件及相關資料是否正確齊全，如因表件不全、資格不符而遭取消錄取資格，應自行負責，所繳報名費不予退還。
- 七、報名表上之通訊處(請輸入109年8月前掛號函件可收件地址)、電話號碼應填寫清楚無誤，否則因無法通知而致延誤考試時間或其他相關聯絡事項，其後果由考生自行負責。
- 八、報名所繳交之表件資料，不論錄取與否，均留校存查，一概不予退還，請自留原件。

伍、甄試方式、成績計算及錄取

- 一、本招生採資料審查方式進行，總成績以100分為滿分。
- 二、本招生每位考生同學制班別至多可填寫3個志願，分發時依考生成績在各系所分別排名，再依考生填寫志願序分發；在某志願正取後，取消後面其他志願之正取與備取資格，保留該正取志願前其他志願備取資格。備取通知遞補時，考生可選擇放棄該備取遞補機會，不影響其他已報到或等候備取的資格；如果選擇要報到，必須先放棄已報到志願後才能完成新的備取遞補報到；新的備取遞補報到後，該備取志願前的其他備取志願仍然保留，取消該志願後的其他志願備取資格。
- 三、本校招生委員會衡酌各系所審查成績，議決各系所之最低錄取標準，在此標準以上、招生名額以內者即為正取(得採不足額錄取)，其餘為備取，在此標準以下者即為不錄取。視情況需要得採不足額錄取，不足額錄取時不得列備取生。

陸、放榜與報到

- 一、錄取名單於109年8月6日(四)10:00公告於<https://admniu.niu.edu.tw/>，並同時以掛號寄發成績通知單及報到通知書；考生若至109年8月8日尚未接獲通知，請以電話向本校查詢。洽詢電話：03-9317098、03-9317078。
- 二、正取生應依報到通知書規定於109年8月13日備齊相關證件及歷年成績單正本，親自或委託他人(填妥報到委託書，如附表四)至本校指定地點(於通知書上註明)辦

- 理報到及學分抵免手續，未依規定時間辦理報到者，視為自願放棄，事後不得以任何理由要求補報到，其缺額由備取生依成績高低之順序遞補。
- 三、備取生請待本校後續遞補通知再依通知報到。

柒、成績複查或申訴

- 一、複查期限：109年8月12日(含)前(以郵戳為憑)，請依附表三說明辦理。
- 二、未經錄取之考生，複查後實際成績已達錄取標準時，即予補錄取；已錄取之考生如經查出其成績低於錄取標準時，即取消錄取資格，不得異議。
- 三、考生不得要求各系所之「書面審查資料」重審。
- 四、申訴：考生對於各項試務作業認為有影響其權益者，得於109年8月12日(含)前以通訊方式向本校提出申訴，申訴內容應書明申訴人姓名、報名系所、地址、聯絡電話、申訴日期及詳細申訴事由，本校調查處理後於一個月內回覆，必要時本校亦得組成專案小組處理。

捌、註冊入學

- 一、錄取生應依規定繳交學雜費辦理註冊手續，未按規定完成註冊者，視同放棄入學資格。
- 二、錄取生務必攜帶最高學歷畢業證書正本及影本各一份、原校修業證明書或歷年成績單正本至註冊課務組，始可辦理註冊入學。
 - (一)境外學歷畢業證書須經我政府駐外機構驗證或僑務主管機關指定單位核驗(若持大陸地區學歷，應先經大陸地區公證處公證，並經行政院設立或指定之機構或委託之民間團體驗證)。
 - (二)以同等學力資格入學者須附修業證明書及成績單(境外學歷文件皆須經驗證或核驗)。
 - (三)境外學歷修業期間之出入境證明。
- 三、錄取生不得申請保留入學資格；若須辦理休學，請於開學前洽本校註冊課務組。
- 四、錄取生入學後，其學分抵免、修業規定(年限)、申請資格考試之條件、畢業資格取得等事項，悉依本校學則及各該系所之相關規定辦理。

玖、學雜費及住宿費收費標準

- 一、學雜費收費標準：<https://academic.niu.edu.tw/>→註冊課務組→註冊學雜費專區。
- 二、住宿收費標準：<https://niuosa.niu.edu.tw/>→宿舍申請。

壹拾、其他

- 一、本校依照個人資料保護法相關規定，取得並保管考生個人資料，在辦理招生事務之目的下，進行處理及利用。本校將善盡善良保管人之義務與責任，妥善保管考生個人資料，僅提供招生相關工作目的及錄取生學籍資料建檔使用。
凡報名本項招生者，即表示同意授權本校得將考生個人及其成績資料，運用於本招生事務及辦理錄取生報到或入學資料建置使用。
- 二、考生報名時所繳送之審查資料、及註冊入學時所繳驗之學歷(力)證件，若發現有重大違規事宜、冒名頂替、偽造、變造、假借、冒用、塗改、剽竊、違反學術倫

理或不合入學資格之情事者，以及不符報考資格者，一經發現查明，即取消錄取資格不准註冊；如於錄取入學後始發覺查明者，則開除學籍；如畢業後始發覺查明者，則依法追繳其所獲學位證書並公告撤銷其所獲學位及專案報請教育部備查，並應負法律責任。

三、錄取生入學前若違犯法律，情節重大，經本校招生委員會查證屬實者，取消入學資格。

四、本簡章如有未盡事宜，得由本校招生委員會議決。

附表一：

國立宜蘭大學 109 學年境外臺生因應疫情返臺就學銜接專案計畫招生
持境外學歷切結書

考生姓名		性別	<input type="checkbox"/> 男 <input type="checkbox"/> 女	身分證 字 號	
報考學系				准考證 號 碼	(考生勿填)
國 外 學歷(力)	校 名：(中文) _____ (英文) _____ 學校所在國別： _____ 州別： _____ 系所別： _____ 修業期限：自西元 _____ 年 _____ 月起至 _____ 年 _____ 月止。 學歷： <input type="checkbox"/> 大學肄業(修業滿 _____ 個學期) <input type="checkbox"/> 專科畢業 <input type="checkbox"/> 高中畢業 <input type="checkbox"/> 碩士肄業(修業滿 _____ 個學期)				
切結事項	1. 本人所繳交國外學歷(力)證件影本，確為教育部認可，經駐外單位驗證屬實。 2. 本人取得學位規定之總學分數中，遠距教學課程未超過二分之一。 3. 本人並保證於錄取報到時，需繳交： (1)經駐外單位驗證之國外學歷(力)證件正本(加蓋認證章戳)。 (2)歷年成績證明正本(加蓋認證章戳)。 (3)畢業學校開具之國外學歷(力)修業起迄期間證明正本。 (4)內政部移民署核發之入出國日期證明書正本。 持非英語系國家之國外學歷(力)證件及歷年成績單，需並附上中文或英文譯本並經駐外單位認證加蓋章戳。 4. 若未如期繳交前述資料或經查證不符合本校報考條件，本人自願放棄入學資格，絕無異議。 立切結書人簽章： _____ 聯 絡 電 話： _____ _____ 年 _____ 月 _____ 日				

說明：考生所持國外學歷(力)須符合「大學辦理國外學歷採認辦法」之規定。

附表二：

國立宜蘭大學 109 學年境外臺生因應疫情返臺就學銜接專案計畫招生
大陸/港澳地區學歷(力)切結書

考生姓名		性別	<input type="checkbox"/> 男 <input type="checkbox"/> 女	身分證 字 號	
報考學系				准考證 號 碼	(考生勿填)
港澳/大陸 學歷(力)	校 名：_____。 (填寫之校名，必須與報名時所填資料及所繳驗之學歷證件相同) 學校所在地(含省、市、區別)：_____。 系所別：_____。 修業期限：自西元_____年_____月起至_____年_____月止。 學歷： <input type="checkbox"/> 大學肄業(修業滿__個學期) <input type="checkbox"/> 專科畢業 <input type="checkbox"/> 高中畢業				
切結事項	1.本人所繳交之大陸/港澳學歷(力)證件影本，確為教育部認可，並符合教育部「大陸地區學歷採認辦法」、「香港澳門學歷檢覈及採認辦法」之規定，並經相關單位驗證屬實。 2.本人並保證於錄取報到時，需繳交上述辦法中規定檢覆單位採認完成之正式學歷及成績證明文件，如未如期繳驗或經查證不符合教育部相關法令規定，本人自願放棄錄取資格，絕無異議。 立切結書人 簽章：_____。 聯 絡 電 話：_____。 _____年_____月_____日				

說明：考生所持學歷(力)須符合「大陸地區學歷採認辦法」、「香港澳門學歷檢覈及採認辦法」之規定。

附表三：

國立宜蘭大學 109 學年境外臺生因應疫情返臺就學銜接專案計畫招生
成績複查申請及查覆表

申請日期： 年 月 日

報考組別		報考系別 年 級	_____系_____年級	
考生姓名		准考證號碼	(由本委員會填列)	
申請複查項目		查覆分數結果(※考生勿填)		
複查費新台幣 100 元整。				
複查回覆事項(※考生勿填)				
回覆日期： 年 月 日				
<p>說明：</p> <p>一、複查期限：109 年 8 月 12 日(含)前(以郵戳為憑)。</p> <p>二、複查費用：新台幣 100 元，一律使用郵政匯票，匯票受款人請填寫「國立宜蘭大學」。</p> <p>三、複查手續：(一)一律以通訊方式辦理。 (二)請填妥此表連同考生成績單正本、郵政匯票(匯票受款人請填寫「國立宜蘭大學」，複查費新台幣 100 元)，請以掛號寄至 26047 宜蘭縣宜蘭市神農路一段一號「國立宜蘭大學招生委員會」收(信封上請註明「申請複查成績」字樣)，逾期概不受理。 (三)附回郵標準信封一個，請貼足郵資(限時掛號)並填妥收件人姓名、地址。</p> <p>四、考生不得要求各系所之「書面審查資料」重審。</p> <p>五、未經錄取之考生，複查後實際成績已達錄取標準時，即予補錄取；已錄取之考生如經查出其成績低於錄取標準時，即取消錄取資格，不得異議。</p>				

附表四：

國立宜蘭大學 109 學年境外臺生因應疫情返臺就學銜接專案計畫招生
報 到 委 託 書

本人_____准考證號碼為_____因無法如期
親自前往辦理_____作業，特委託_____君代為辦理
相關作業。

此 致

國立宜蘭大學招生委員會

委 託 人：

委託人身分證字號：

委託人電話(日)：

行 動 電 話：

簽 名 蓋 章：

被 委 託 人：

被委託人身分證字號：

被委託人電話(日)：

行 動 電 話：

簽 名 蓋 章：

中 華 民 國 _____ 年 _____ 月 _____ 日

附表五：

國立宜蘭大學 109 學年境外臺生因應疫情返臺就學銜接專案計畫招生
退費申請書

一、考生_____報名貴校 109 學年境外臺生因應疫情返臺就學銜接專案計畫招生，因下列因素，依簡章規定檢附繳費收據聯或轉帳明細表正本及考生本人存簿首頁影本乙份申請退費，敬請核辦。

※退費申請應於 109 年 7 月 22 日前提出申請，逾期概不受理。

二、申請退費原因：

- 重覆繳費
 已繳費但未寄件報名
 經審核資格不符

註：除上述原因外，其餘恕不受理退費申請。

三、考生本人存款帳戶資料如下，退費款項將逕撥入該帳戶內：

戶名：_____
身分證字號：_____電話/手機：_____
<input type="checkbox"/> 金融機構：_____銀行_____分行
帳號：_____
<input type="checkbox"/> 郵局：_____郵局_____支局
局號：_____帳號_____

※上述資料，請詳實填寫，如有誤漏致無法退費，由考生自行負責。

此致

國立宜蘭大學招生委員會

申請人姓名：

身分證字號：

繳費帳號：883_____

報考組別年級：

申請日期： 年 月 日

附表六：

國立宜蘭大學 109 學年境外臺生因應疫情返臺就學銜接專案計畫招生
自傳

個人相關基本資料

姓名：

報考組別：

報考系別：

畢業(或現就讀)學校系組：

一、本自傳內容請依各系所規定填寫。

二、本表格式不足部份請自行影印或另以 A4 紙張自行書寫或繕打。

【附錄一】

入學大學同等學力認定標準

中華民國 106 年 6 月 2 日 教育部臺教高通字第 1060073088B 號令修正

第1條 本標準依大學法第二十三條第四項規定訂定之。

第2條 具下列資格之一者，得以同等學力報考大學學士班(不包括二年制學士班)一年級新生入學考試：

一、高級中等學校及進修學校肄業學生有下列情形之一：

(一) 僅未修習規定修業年限最後一年，因故休學、退學或重讀二年以上，持有學校核發之歷年成績單，或附歷年成績單之修業證明書、轉學證明書或休學證明書。

(二) 修滿規定修業年限最後一年之上學期，因故休學或退學一年以上，持有學校核發之歷年成績單，或附歷年成績單之修業證明書、轉學證明書或休學證明書。

(三) 修滿規定年限後，因故未能畢業，持有學校核發之歷年成績單，或附歷年成績單之修業證明書、轉學證明書或休學證明書。

二、五年制專科學校及進修學校肄業學生有下列情形之一：

(一) 修滿三年級下學期後，因故休學或退學一年以上，持有修業證明書、轉學證明書或休學證明書，並檢附歷年成績單。

(二) 修讀四年級或五年級期間，因故休學或退學，或修滿規定年限，因故未能畢業，持有修業證明書、轉學證明書或休學證明書，並檢附歷年成績單。

三、依藝術教育法實施一貫制學制肄業學生，持有修業證明者，依其修業情形屬高級中等學校或五年制專科學校，準用前二款規定。

四、高級中等學校及職業進修(補習)學校或實用技能學程(班)三年級(延教班)結業，持有修(結)業證明書。

五、自學進修學力鑑定考試通過，持有普通型高級中等學校、技術型高級中等學校或專科學校畢業程度學力鑑定通過證書。

六、知識青年士兵學力鑑別考試及格，持有高中程度及格證明書。

七、國軍退除役官兵學力鑑別考試及格，持有高中程度及格證明書。

八、軍中隨營補習教育經考試及格，持有高中學力證明書。

九、下列國家考試及格，持有及格證書：

(一) 公務人員高等考試、普通考試或一等、二等、三等、四等特種考試及格。

(二) 專門職業及技術人員高等考試、普通考試或相當等級之特種考試及格。

十、持大陸高級中等學校肄業文憑，符合大陸地區學歷採認辦法規定，並有第一款所列情形之一。

十一、技能檢定合格，有下列資格之一，持有證書及證明文件：

(一) 取得丙級技術士證或相當於丙級之單一級技術士證後，從事相關工作經驗五年以上。

(二) 取得乙級技術士證或相當於乙級之單一級技術士證後，從事相關工作經驗二年以上。

(三) 取得甲級技術士證或相當於甲級之單一級技術士證。

十二、年滿二十二歲，且修習下列不同科目課程累計達四十學分以上，持有學分證明：

(一) 專科以上學校推廣教育學分班課程。

(二) 教育部認可之非正規教育課程。

(三) 空中大學選修生選修課程(不包括推廣教育課程)。

(四) 職業訓練機構開設經教育部認可之專科以上教育階段職業繼續教育學分課程。

(五) 專科以上學校職業繼續教育學分課程。

十三、年滿十八歲，且修習下列不同科目課程累計達一百五十學分以上，持有學分證明：

(一) 職業訓練機構開設經學校主管機關認可之高級中等教育階段職業繼續教育學分課程。

(二) 高級中等學校職業繼續教育學分課程。

十四、空中大學選修生，修畢四十學分以上(不包括推廣教育課程)，成績及格，持有學分證明書。

十五、符合高級中等以下教育階段非學校型態實驗教育實施條例第二十九條第二項規定。

第3條 (略)

第4條 具下列資格之一者，得以同等學力報考大學學士班(不包括二年制學士班)轉學考試，轉入二年級或三年級：

一、學士班肄業學生有下列情形之一，持有修業證明書、轉學證明書或休學證明書，並檢附歷年成績單：

(一) 修業累計滿二個學期以上者，得轉入二年級上學期。

(二) 修業累計滿三個學期以上者，得轉入二年級下學期。

(三) 修業累計滿四個學期以上者，得轉入三年級上學期。

(四) 修業累計滿五個學期以上者，得轉入三年級下學期。

二、大學二年制學士班肄業學生，修滿一年級上學期，持有修業證明書、轉學證明書或休學證明書，並檢附歷年成績單。

三、專科學校學生有下列情形之一：

(一) 取得專科學校畢業證書或專修科畢業。

(二) 修滿規定修業年限之肄業學生，持有修業證明書、轉學證明書或休學證明書，並檢附歷年成績單。

四、自學進修學力鑑定考試通過，持有專科學校畢業程度學力鑑定通過證書。

五、符合年滿二十二歲、高級中等學校畢(結)業或修滿高級中等學校規定修業年限資格之一，並修習下列不同科目課程累計達八十學分以上，持有學分證明：

(一) 大學或空中大學之大學程度學分課程。

(二) 專科以上學校推廣教育學分班課程。

(三) 教育部認可之非正規教育課程。

(四) 職業訓練機構開設經教育部認可之專科以上教育階段職業繼續教育學分課程。

(五) 專科以上學校職業繼續教育學分課程。

六、空中大學肄業全修生，修得三十六學分者，得報考性質相近學系二年級，修得七十二學分者，得報考性質相近學系三年級。

具下列資格之一者，得報考大學二年制學士班轉學考試，轉入一年級下學期：

一、大學學士班(不包括空中大學)肄業學生，修滿三年級上學期，持有修業證明書、轉學證明書或休學證明書，並檢附歷年成績單。

二、大學二年制學士班肄業學生，修業累計滿一個學期者，持有修業證明書、轉學證明書或休學證明書，並檢附歷年成績單。

具下列資格之一者，得報考學士後學士班轉學考試，轉入二年級：

一、取得碩士以上學位。

二、取得學士學位後，並修習下列不同科目課程達二十學分以上，持有學分證明：

- (一) 大學或空中大學之大學程度學分課程。
- (二) 專科以上學校推廣教育學分班課程。
- (三) 教育部認可之非正規教育課程。
- (四) 職業訓練機構開設經教育部認可之專科以上教育階段職業繼續教育學分課程。
- (五) 專科以上學校職業繼續教育學分課程。

依藝術教育法實施一貫制學制肄業學生，持有修業證明者，依其修業情形屬大學學士班或五年制專科學校，準用第一項第一款、第三款及第二項第一款規定。

專科以上學校推廣教育實施辦法中華民國一百年七月十三日修正施行後，至一百零二年六月十三日前，已修習第一項第五款第二目所定課程學分者，不受二十二歲年齡限制。

轉學考生報考第一項及第二項轉學考試，依原就讀學校及擬報考學校之雙重學籍規定，擬於轉學錄取時選擇同時就讀者，得僅檢附歷年成績單。

第5條 具下列資格之一者，得以同等學力報考大學碩士班一年級新生入學考試：

- 一、在學士班肄業，僅未修滿規定修業年限最後一年，因故退學或休學，自規定修業年限最後一年之始日起算已滿二年，持有修業證明書或休學證明書，並檢附歷年成績單。
- 二、修滿學士班規定修業年限，因故未能畢業，自規定修業年限最後一年之末日起算已滿一年，持有修業證明書或休學證明書，並檢附歷年成績單。
- 三、在大學規定修業年限六年(包括實習)以上之學士班修滿四年課程，且已修畢畢業應修學分一百二十八學分以上。
- 四、取得專科學校畢業證書後，其為三年制者經離校二年以上；二年制或五年制者經離校三年以上；取得專科進修(補習)學校資格證明書、專科進修學校畢業證書或專科學校畢業程度學力鑑定通過證書者，比照二年制專科學校辦理。各校並得依實際需要，另增訂相關工作經驗、最低工作年資之規定。
- 五、下列國家考試及格，持有及格證書：
 - (一) 公務人員高等考試或一等、二等、三等特種考試及格。
 - (二) 專門職業及技術人員高等考試或相當等級之特種考試及格。
- 六、技能檢定合格，有下列資格之一，持有證書及證明文件：
 - (一) 取得甲級技術士證或相當於甲級之單一級技術士證後，從事相關工作經驗三年以上。
 - (二) 技能檢定職類以乙級為最高級別者，取得乙級技術士證或相當於乙級之單一級技術士證後，從事相關工作經驗五年以上。

第6條 曾於大學校院擔任專業技術人員、於專科學校或高級中等學校擔任專業及技術教師，經大學校級或聯合招生委員會審議通過，得以同等學力報考第二條、第三條及前條所定新生入學考試。

第7條 大學經教育部核可後，就專業領域具卓越成就表現者，經校級或聯合招生委員會審議通過，得准其以同等學力報考第二條、第三條及第五條所定新生入學考試。

第8條 (略)

第9條 持國外或香港、澳門高級中等學校學歷，符合大學辦理國外學歷採認辦法或香港澳門學歷檢覈及採認辦法規定者，得準用第二條第一款規定辦理。

畢業年級相當於國內高級中等學校二年級之國外或香港、澳門同級同類學校畢業生，得以同等學力報考大學學士班一年級新生入學考試。但大學應增加其畢業應修學分，或延長其修業年限。

畢業年級高於相當國內高級中等學校之國外或香港、澳門同級同類學校肄業生，修滿相當於國內高級中等學校修業年限以下年級者，得準用第二條第一款規定辦理。

持國外或香港、澳門學士學位，符合大學辦理國外學歷採認辦法或香港澳門學歷檢覈及採認辦法規定者，得準用前條第一項第三款及第四款規定辦理。

持國外或香港、澳門專科以上學校畢(肄)業學歷，其畢(肄)業學校經教育部列入參考名冊或為當地國政府權責機關或專業評鑑團體所認可，且入學資格、修業年限及修習課程均與我國同級同類學校規定相當，並經大學校級或聯合招生委員會審議後認定為相當國內同級同類學校修業年級者，得準用第二條第二款、第三條第一項第一款至第四款、第四條第一項第一款至第三款、第二項與第三項第一款、第五條第一款至第四款及前條第一項第一款與第二款規定辦理。

持前項香港、澳門學校副學士學位證書及歷年成績單，或高級文憑及歷年成績單，得以同等學力報考科技大學、技術學院二年制學士班一年級新生入學考試。

第五項、前項、第十項及第十二項所定國外或香港、澳門學歷(力)證件、成績單或相關證明文件，應經我國駐外機構，或行政院在香港、澳門設立或指定機構驗證。

臺灣地區與大陸地區人民關係條例中華民國八十一年九月十八日公布生效後，臺灣地區人民、經許可進入臺灣地區團聚、依親居留、長期居留或定居之大陸地區人民、外國人、香港或澳門居民，持大陸地區專科以上學校畢(肄)業學歷，且符合下列各款資格者，得準用第二條第二款、第三條第一項第一款至第四款、第五條第一款至第四款及前條第一項第一款與第二款規定辦理：

- 一、其畢(肄)業學校經教育部列入認可名冊，且無大陸地區學歷採認辦法第八條不予採認之情形。
- 二、其入學資格、修業年限及修習課程，均與臺灣地區同級同類學校規定相當，並經各大學招生委員會審議後認定為相當臺灣地區同級同類學校修業年級。

持大陸地區專科以上學校畢(肄)業學歷，符合大陸地區學歷採認辦法規定者，得準用第四條第一項第一款至第三款、第二項及第三項第一款規定辦理。

持國外或香港、澳門學士學位，其畢業學校經教育部列入參考名冊或為當地國政府權責機關或專業評鑑團體所認可，且入學資格、修業年限及修習課程均與我國同級同類學校規定相當，並經大學校級或聯合招生委員會審議後認定為相當國內同級同類學校修業年級者，或持大陸地區學士學位，符合大陸地區學歷採認辦法規定者，修習第四條第三項第二款之不同科目課程達二十學分以上，持有學分證明，得報考學士後學士班轉學考試，轉入二年級。

持前三項大陸地區專科以上學校畢(肄)業學歷報考者，其相關學歷證件及成績證明，應準用大陸地區學歷採認辦法第四條規定辦理。

持國外或香港、澳門相當於高級中等學校程度成績單、學歷(力)證件，及經當地政府教育主管機關證明得於當地報考大學之證明文件，並經大學校級或聯合招生委員會審議通過者，得以同等學力報考大學學士班(不包括二年制學士班)一年級新生入學考試。但大學得視其於國外或香港、澳門之修業情形，增加其畢業應修學分或延長其修業年限。

第10條 軍警校院學歷，依教育部核准比敘之規定辦理。

第11條 本標準所定年數起迄計算方式，除下列情形者外，自規定起算日，計算至報考當學年度註冊截止日為止：

- 一、離校或休學年數之計算：自歷年成績單、修業證明書、轉學證明書或休學證明書所載最後修滿學期之末日，起算至報考當學年度註冊截止日為止。
- 二、專業訓練及從事相關工作年數之計算：以專業訓練或相關工作之證明上所載開始日期，起算至報考當學年度註冊截止日為止。

第12條 本標準自發布日施行。

【附錄二】

大學辦理國外學歷採認辦法

中華民國 103 年 8 月 5 日教育部臺教高(五)字第 1030103472B 號令修正

- 第 1 條 本辦法依大學法第二十八條第二項規定訂定之。
- 第 2 條 大學辦理持國外學歷入學學生之學歷採認事宜，應依本辦法規定為之。
- 第 3 條 本辦法用詞，定義如下：
- 一、採認：指受理學校就申請人所檢附之國外學歷文件所為與國內同級同類學校相當學歷之認定。
 - 二、參考名冊：指教育部(以下簡稱本部)就外國大專校院，收錄其名稱、地址所彙集而成並經公告之名冊。
 - 三、驗證：指申請人持國外學校學位證書、成績證明等證件，向我國駐外使領館、代表處、辦事處或其他經外交部授權機構(以下簡稱駐外館處)申請證明文件為真。
 - 四、查證：指學校查明證實當地國政府學校權責機關或其認定之教育專業評鑑團體對學校認可情形與其入學資格、修業期限及修習課程等事項。
- 第 4 條 國外學歷符合下列各款規定者，始得採認：
- 一、畢(肄)業學校應為已列入參考名冊者；未列入參考名冊者，應為當地國政府學校權責機關或其認定之教育專業評鑑團體所認可。
 - 二、修業期限、修習課程，應與國內同級同類學校規定相當。
- 第 5 條 申請人申請國外學歷採認，應自行檢具下列文件，送各校辦理：
- 一、國外學歷證件及歷年成績證明影本一份。
 - 二、包括國外學歷修業起迄期間之入出國主管機關核發之入出國紀錄一份。但申請人係外國人或僑民者，免附。
 - 三、其他學校規定之相關文件。
- 前項第一款文件，受理學校得逕向申請人國外畢業學校查證、函請我國駐外館處協助查證，或請申請人辦理驗證。
- 第六條第八項及第九項之申請人，得以經當地國政府學校權責機關或其認定之教育專業評鑑團體出具之證明文件代替第一項第二款資料。
- 第 6 條 第四條第二款所稱修業期限，指申請人停留於當地學校之修業時間，其規定如下：
- 一、持高級中等學校學歷者，累計修業時間應符合當地國學制之規定。
 - 二、持學士學位者，累計修業時間至少須滿三十二個月。
 - 三、持碩士學位者，累計修業時間至少須滿八個月。
 - 四、持博士學位者，累計修業時間至少須滿十六個月。
 - 五、碩士、博士學位同時於同校系(所)修習者，累計修業時間至少須滿二十四個月。
 - 六、以專科學校畢業學歷或具專科學校畢業同等學力進修學士學位者，累計修業時間至少須滿十六個月。
- 前項修業期限，各校應對照國內外學制情形，以申請人所持國外學歷當地國學制、修業期間學校行事曆及入出國紀錄等綜合判斷，其所停留期間非屬學校正規學制及行事曆所示修課時間者，不予採計。

修讀學士學位表現優異者，其修業期限，得由各校衡酌各該國外大學學制規定及實際情況，予以酌減。

符合特殊教育法所稱身心障礙者，其修業期限，得由各校衡酌各該國外大學學制、身心障礙程度及其他實際情況，予以酌減。

經由國際學術合作模式，同時在國內外大學修讀同級學位者，不得全程於國內大學修業；其修業期限，得累計其停留於各當地大學之修業時間，並應符合下列規定，不適用第一項規定：

一、持學士學位者，累計修業時間至少須滿三十二個月。

二、持碩士學位者，累計修業時間至少須滿十二個月。

三、持博士學位者，累計修業時間至少須滿二十四個月。

前項申請人於國內外大學修習之學分數，累計應各達獲頒學位所需總學分數之三分之一以上。

申請人修業時間達第一項或第五項所定修業期限三分之二以上，其修業期限得由學校就申請人所持國外學歷當地國學制、修業期間學校行事曆、入出國紀錄及國內同級同類學校學制等綜合判斷是否符合大學入學同等學力後予以採認。

申請人入學所持國外學歷依國外學校規定須跨國(不包括我國)修習者，由申請人出具國外學校證明文件並經學校查證認定後，其跨國之修業期限得併計為第一項所定之當地修業期限，且該跨國修習學校應符合第四條、大陸地區學歷採認辦法或香港澳門學歷檢覈及採認辦法之規定。

申請人持國內大學與國外大學合作設立經本部專案核定之學位專班學歷入學者，其停留國內大學之修業期限得併計為第一項及第五項所定之修業期限。

第 7 條 第四條第二款所定修習課程，如以遠距教學方式修習，取得國外學校學歷者，應在符合第四條第一款規定之學校修習科目學分，或經由國際學術合作在國內大學修習學分，其學分數並符合國內遠距教學之規定。

第 8 條 各校辦理國外學歷採認，除藝術類文憑，應依本辦法規定辦理查證後採認外，應依下列程序為之：

一、國外高級中等學校學歷或已列入參考名冊之國外學校學歷，由各校依本辦法規定採認。

二、未列入參考名冊之國外學校學歷，各校應依本辦法規定辦理查證後採認。

前項採認如有疑義時，學校應組成學歷採認審議小組進行採認；該小組之組織及運作規定，由學校定之。

經前項學校審議小組審議後仍無法逕行採認者，學校得敘明疑義，並檢附相關證明文件送本部協助。

第 9 條 各校辦理國外學歷查證，應由申請人出具授權查證之同意書及相關文件。各校向申請人國外畢業學校查證，或函請駐外館處協助查證申請人所持國外學歷之項目如下：

一、入學資格。

二、修業期限。

三、修習課程。

四、當地國政府學校權責機關或其認定之教育專業評鑑團體對學校認可情形。

五、其他必要查證事項。

第 10 條 國外學歷有下列情形之一者，不予採認：

- 一、經函授方式取得。
- 二、各類研習班所取得之修課證書(明)。
- 三、取得博士學位候選人資格未獲得博士學位，申請採認相當於碩士學位資格。
- 四、未經註冊入學及修業，僅以論文著作取得博士學位。
- 五、名(榮譽)學位。
- 六、非使用中文之國家或地區，以中文授課所頒授之學歷。但不包括高級中等學校學歷。
- 七、未經本部核定，在我國所設分校、分部及學位專班，或以國外學校名義委託機構在國內招生授課取得之學歷。
- 八、以遠距教學方式取得之學歷不符第七條規定者。

第 11 條 申請人所提供之各項證件，有偽造、變造、冒用等不實情事，經調查屬實者，應予撤銷其學歷之採認。獲錄取者，撤銷其入學許可；已註冊入學者，撤銷其學籍，且不發給與修業有關之任何證明文件；畢業後發現者，撤銷畢業資格，並請申請人繳還及註銷學位證書；涉及刑事責任者，移送檢察機關依法辦理。

第 12 條 國內各用人或考試機構採認國外學歷者，得由各該主管機關參照本辦法規定辦理。

第 13 條 本辦法自發布日施行。

【附錄三】

大陸地區學歷採認辦法

中華民國 102 年 4 月 30 日教育部臺教高(五)字第 1020055777C 號令修正

- 第 1 條 本辦法依臺灣地區與大陸地區人民關係條例(以下簡稱本條例)第二十二條第一項規定訂定之。
- 第 2 條 本辦法用詞，定義如下：
- 一、大陸地區學歷證件：指由大陸地區各級各類學校或學位授予機構(以下簡稱機構)發給之學歷證件，包括學位證(明)書、畢業證(明)書及肄業證(明)書。
 - 二、查驗：指查核驗明經大陸地區公證處公證屬實，且經行政院設立或指定之機構或委託之民間團體驗證之相關證件，或經大陸地區指定之認證中心證明屬實之證明文件，及其他依本辦法規定應檢具之相關證件。
 - 三、查證：指依大陸地區學歷證件、成績證明、論文等文件、資料，查明證實當地政府權責機關對學校或機構認可情形與其入學資格、修業期限及修習課程等事項。
 - 四、採認：指就大陸地區學歷完成查驗、查證，認定與臺灣地區同級同類學校相當之學歷。
 - 五、認可名冊：指教育部(以下簡稱本部)就大陸地區高等學校或機構之研究及教學品質進行認可後，收錄其名稱、地址所彙集並公告之名冊。
- 第 3 條 下列人民持有大陸地區學歷證件者，得依本辦法申請大陸地區學歷採認：
- 一、臺灣地區人民。
 - 二、申請來臺灣地區就讀之大陸地區人民。
 - 三、申請於臺灣地區大專校院依法於境外開設之專班就讀之大陸地區人民。
 - 四、經許可進入臺灣地區團聚、依親居留或長期居留之大陸地區人民。
 - 五、經許可在臺灣地區定居之大陸地區人民。
- 前項人民，於本條例中華民國九十九年九月三日修正生效後，於當學期或以後學期入學於大陸地區高等學校或機構就讀者，始得依本辦法申請高等學校或機構學歷採認。
- 第 4 條 符合前條規定之大陸地區人民，申請學歷採認，應檢具下列文件：
- 一、中等以下各級各類學校學歷：
 - (一)經大陸地區公證處公證屬實之學歷證件【畢業證(明)書或肄業證(明)書】及公證書影本；必要時，另應檢附歷年成績證明。
 - (二)前目公證書經行政院設立或指定之機構或委託之民間團體驗證與大陸地區公證處原發副本相符之文件影本。
 - 二、高等學校或機構學歷：
 - (一)肄業：
 - 1.經大陸地區公證處公證屬實之肄業證(明)書、歷年成績證明及公證書影本。
 - 2.本目之 1 公證書經行政院設立或指定之機構或委託之民間團體驗證與大陸地區公證處原發副本相符之文件影本。
 - (二)畢業：
 - 1.畢業證(明)書。
 - 2.學位證(明)書及歷年成績。但高等學校或機構專科學歷，得免檢具學位證(明)書。
 - 3.本目之 1 及之 2 文件經大陸地區指定之認證中心證明屬實之證明文件。
 - 4.碩士以上學歷者，並應檢具學位論文。

前項第二款第二目之 1 至之 3 文件，經本部依第六條規定查證認定有疑義時，並應檢具下列文件：

- 一、前項第二款第二目之 1 及之 2 文件經大陸地區公證處公證屬實之公證書影本。
- 二、前款公證書經行政院設立或指定之機構或委託之民間團體驗證與大陸地區公證處原發副本相符之文件影本。

經許可在臺灣地區居留之大陸地區人民，申請學歷採認，除應依前二項規定辦理外，並應檢具居留證。

經許可在臺灣地區定居之大陸地區人民，申請學歷採認，除應依第一項及第二項規定辦理外，並應檢具國民身分證。

第 5 條 臺灣地區人民申請學歷採認，除準用前條第一項及第二項各款規定檢具文件外，並應檢具國民身分證證明及內政部入出國及移民署核發之入出國日期證明書。

臺灣地區人民在臺灣地區大學就讀後，依第七條第二項規定，經由學術合作，同時在本部認可名冊內所列之大陸地區高等學校或機構修讀學位者，其申請學歷採認，得免檢具前條第一項第二款第二目之 1 之大陸地區高等學校或機構畢業證(明)書。

第 6 條 大陸地區學歷之採認，依下列規定辦理：

- 一、持大陸地區中等以下各級各類學校學歷之臺灣地區人民或大陸地區人民，除第二款以外，由直轄市、縣(市)主管教育行政機關辦理採認。
- 二、持大陸地區中等學校學歷、高等學校或機構專科學歷擬就讀學士學位，或持大陸地區中等學校學歷擬就讀二專副學士學位之臺灣地區人民或大陸地區人民，由就讀學校辦理查驗後，送本部辦理查證及認定。
- 三、申請來臺灣地區就讀碩士、博士學位，或申請於臺灣地區大專校院依法於境外開設之專班就讀之大陸地區人民，由就讀學校辦理查驗後，送本部辦理查證及認定。
- 四、持大陸地區高等學校或機構學歷之臺灣地區人民或大陸地區人民，除前款以外，由本部辦理採認。

前項第一款所稱直轄市、縣(市)主管教育行政機關，指申請學歷採認當事人戶籍所在地之主管教育行政機關；無戶籍者，指申請學歷採認當事人擬就讀學校所在地之主管教育行政機關。

本部辦理第一項第二款及第三款查證、認定及第四款採認，必要時，得委託學校、機關(構)或團體為之。

第 7 條 大陸地區高等學校或機構之修業期間及修習課程，應與臺灣地區同級同類學校規定相當。各級學歷或學位之修業期間，規定如下：

- 一、持專科學歷者，累計在當地學校修業期間至少應滿十六個月。
- 二、持學士學位者，累計在當地學校修業期間至少應滿三十二個月。
- 三、持碩士學位者，累計在當地學校修業期間至少應滿八個月。
- 四、持博士學位者，累計在當地學校修業期間至少應滿十六個月。
- 五、碩士、博士學位同時修習者，累計在當地學校修業期間至少應滿二十四個月。
- 六、以專科學校畢業學歷或具專科學校畢業同等學力進修學士學位者，累計在當地學校修業期間至少應滿十六個月。

經由學術合作，同時在臺灣地區大學及本部認可名冊內所列之大陸地區高等學校或機構修讀學位者，該二校修業期間，得依下列規定予以併計，不適用前項規定。但在二校當地修習學分數，累計應各達獲頒學位所需總學分數之三分之一以上：

- 一、持學士學位者，累計在二校修業期間至少應滿三十二個月。
- 二、持碩士學位者，累計在二校修業期間至少應滿十二個月。
- 三、持博士學位者，累計在二校修業期間至少應滿二十四個月。

前二項修業期間，應以申請人所持大陸地區高等學校或機構之行事曆及相關文件綜合判斷。

- 第 8 條 大陸地區高等學校或機構學歷之採認，應以認可名冊內所列者為限；其有下列情形之一者，不予採認：
- 一、非經正式入學管道入學。
 - 二、採函授或遠距方式教學。
 - 三、經高等教育自學考試方式通過後入學。
 - 四、在分校就讀。
 - 五、大學下設獨立學院授予之學歷。
 - 六、非正規學制之高等學校。
 - 七、醫療法所稱醫事人員相關之學歷。
 - 八、學士以上學位未同時取得畢業證(明)書及學位證(明)書。
 - 九、其他經本部公告不予採認之情形。
- 第 9 條 經本部採認之大陸地區學歷，不得以該學歷辦理臺灣地區高級中等以下學校師資職前教育課程之審查及教師資格之取得。
- 第 10 條 外國人、香港及澳門居民之大陸地區學歷採認，準用本辦法所定大陸地區人民申請採認之規定。
- 第 11 條 臺灣地區與大陸地區人民自本條例中華民國八十一年九月十八日制定生效後，至九十九年九月三日修正生效前，已於大陸地區高等學校或機構就讀者，其所取得之學歷或學位，符合第七條及第八條規定，得申請參加本部自行或委託學校、機關(構)或團體辦理之學歷甄試；經甄試通過者，由本部核發相當學歷證明。
- 前項甄試，得以筆試、口試、論文審查或本部公告之方式辦理。
- 申請參加學歷甄試應檢具之文件，準用第四條規定。
- 第 12 條 申請人所提供之各項證件，有偽造、變造、冒用情事者，應予撤銷其學歷之採認，涉及刑事責任者，移送檢察機關依法辦理。
- 第 13 條 本辦法自發布日施行。

【附錄四】

香港澳門學歷檢覈及採認辦法

中華民國 108 年 2 月 1 日教育部臺教高(五)字第 1080005179B 號令修正

- 第 1 條 本辦法依香港澳門關係條例（以下簡稱本條例）第二十條第一項規定訂定之。
- 第 2 條 本辦法用詞，定義如下：
- 一、檢覈：指香港或澳門各級各類學校畢業證(明)書、學位證(明)書、高級文憑或肄業證(明)書之審查。
 - 二、採認：指經檢覈後就香港或澳門學歷與臺灣地區同級同類學校相當之學歷之認定。
 - 三、認可名冊：指教育部(以下簡稱本部)就香港或澳門高等學校或機構之研究及教學品質進行認可後，收錄其名稱、地址所彙集並公告之名冊。
- 第 3 條 香港或澳門中等以下學校及本部認可名冊所列之專科以上學校學歷之檢覈，由學校自行檢覈屬實者予以採認。
- 第 4 條 申請人申請香港或澳門專科以上學校學歷之檢覈及採認，應自行檢具下列文件：
- 一、經行政院在香港或澳門設立或指定機構或委託之民間團體驗證之學歷證件(外文應附中譯本)。
 - 二、經行政院在香港或澳門設立或指定機構或委託之民間團體驗證之歷年成績證明(外文應附中譯本)。
 - 三、身分證明文件影本及修業起訖期間之香港或澳門主管機關核發之出入境紀錄證明。但申請人為香港或澳門永久居民者，免附出入境紀錄證明。
 - 四、其他相關文件。
- 第 5 條 香港或澳門學歷經檢覈，其修業期限及修習課程均與臺灣地區同級同類學校規定相當者，始予認定其與臺灣地區同級同類學校相當之學歷。
- 前項所稱修業期限，指申請人停留於當地學校之修業時間；其規定如下：
- 一、持高級中等學校學歷或高級文憑者，累計修業時間應符合香港或澳門學制規定。
 - 二、持學士學位者，累計修業時間至少須滿三十二個月。
 - 三、持碩士學位者，累計修業時間至少須滿八個月。
 - 四、持博士學位者，累計修業時間至少須滿十六個月。
 - 五、碩士、博士學位同時於同校系(所)修習者，累計修業時間至少須滿二十四個月。
 - 六、以專科學校畢業學歷或具專科學校畢業同等學力進修學士學位者，累計修業時間至少須滿十六個月。
- 前項修業期限，應以申請人所持香港或澳門學歷之學制、修業期間學校行事曆及出入境紀錄證明等綜合判斷，其所停留期間非屬學校正規學制及行事曆所示修課時間者，不予採計。
- 修讀學士學位表現優異者，其修業期限，得衡酌各該香港或澳門學校學制之規定及實際情況，就第二項第二款修業時間予以酌減。
- 符合特殊教育法所定身心障礙者，其修業期限，得衡酌各該香港或澳門學校學制之規定、身心障礙程度及其他實際情況，就第二項各款修業時間予以酌減。
- 第 6 條 經由國際學術合作模式，同時在臺灣地區大學及本部認可名冊內所列之香港或澳門專科以上學校修讀同級學位者，不得全程於臺灣地區大學修業；其修業期限，得累計其停留於各當地大學之修業時間，並應符合下列規定，不適用前條第二項規定：
- 一、持學士學位者，累計在二校修業時間至少須滿三十二個月。
 - 二、持碩士學位者，累計在二校修業時間至少須滿十二個月。
 - 三、持博士學位者，累計在二校修業時間至少須滿二十四個月。
- 前項申請人於臺灣地區及香港或澳門專科以上學校修習之學分數，累計應各達獲頒學位所需總學分數之三分之一以上。
- 申請人擬入學大學就讀，且修業時間達第一項或前條第二項所定修業期限三分之二以上者，其修業期限得由受理學校就申請人所持香港或澳門學歷之學制、修業期間學校

行事曆、出入境紀錄證明及臺灣地區同級同類學校學制等綜合判斷是否符合大學入學同等學力後，予以採認。

申請人所持香港或澳門學歷，依香港或澳門學校規定須跨國或跨大陸地區修習者，由申請人檢具香港或澳門學校證明文件並經檢覈後，其跨國或跨大陸地區之修業時間得併計為前條第二項所定修業期限，且該跨國或跨大陸地區修習學校應符合大學辦理國外學歷採認辦法第四條第一款或大陸地區學歷採認辦法第二條第五款之規定。

申請人持臺灣地區大學與香港或澳門大學合作設立經本部專案核定之學位專班學歷入學者，其停留臺灣地區大學之修業時間得併計為第一項或前條第二項所定修業期限。

第 7 條 香港或澳門專科以上學校製發之學歷有下列情形之一者，不予檢覈及採認：

一、經函授方式取得。

二、各類研習班所取得之修課證書(明)。

三、取得博士學位候選人資格而未獲得博士學位，申請採認相當於碩士學位資格。

四、未經註冊入學及修業，僅以論文著作取得博士學位。

五、名(榮)譽博士學位。

六、在香港或澳門以外地區設立之分校就讀。

七、以遠距教學方式取得之學歷不符合國內遠距教學之規定，或遠距教學課程學分數，超過畢業總學分數之二分之一。

第 8 條 學校辦理香港或澳門學歷之採認發生困難時，得函請主管教育行政機關認定，必要時並得由主管教育行政機關舉行甄試。甄試合格者，始予採認。

前項所稱主管教育行政機關，專科以上學校為本部，中等以下學校為地方主管教育行政機關。

第 9 條 在臺灣地區立案之香港或澳門私立學校學歷依臺灣地區同級同類學校規定辦理。

第 10 條 香港或澳門中等以下學校學歷之檢覈及採認，除本辦法之規定外，得由地方主管教育行政機關訂定補充規定。

國內各用人或考試機構採認香港澳門學歷者，得由各該主管機關參照本辦法規定辦理。

第 11 條 本辦法自發布日施行。

國立宜蘭大學學生抵免學分辦法

92年7月16日91學年度第2學期第7次教務會議通過
93年6月18日92學年度第2學期第2次教務會議修正通過
95年6月16日94學年度第2學期第3次教務會議修正通過
教育部95年9月13日台高(二)字第0950134875號函備查
97年4月25日96學年度第2學期第1次教務會議修正通過
教育部97年7月23日台高(二)字第0970144392號函備查
97年11月24日97學年度第1學期第2次教務會議修正通過
教育部97年12月26日台高(二)字第0970258254號函備查
98年10月16日98學年度第1學期第1次教務會議修正通過
教育部99年2月2日台高(二)字第0990012094號函備查
101年10月19日101學年度第1學期第1次教務會議修正通過
教育部102年1月15日臺教高(二)字第1020001756號函備查
102年3月29日101學年度第2學期第1次教務會議修正通過
教育部102年5月30日臺教高(二)字第1020071908號函備查
103年10月8日103學年度第1學期第1次教務會議修正通過
教育部103年12月19日臺教高(二)字第1030182653號函備查
104年3月24日103學年度第2學期第1次教務會議修正通過
教育部104年7月3日臺教高(二)字第1040090935號函備查
105年8月30日105學年度第1學期第1次教務會議修正通過
教育部105年12月13日臺教高(二)字第1050172214號函備查
106年12月21日106學年度第1學期第3次教務會議修正通過
教育部107年01月18日臺教高(二)字第1060193253號函備查
108年3月19日107學年度第二學期第一次教務會議修正通過
教育部108年6月3日臺教高(二)字第1080070039號函備查
108年11月12日108學年度第1學期第2次教務會議修正通過
教育部109年1月8日臺教高(二)字第1080181454號函備查

第一條 本辦法依據大學法第二十八條訂定之;本校各學制抵免學分,悉依本辦法辦理。

第二條 具有下列資格並持有證明文件之學生,得申請抵免學分:

一、轉系(所)生。

二、轉學生。

三、重考或重新申請入學之新生。

四、大專以上肄(畢)業,入學本校修讀學士學位學生。

五、依照相關規定於大學或獨立學院先修讀學分後,考取本校之新生。

六、修讀教育部核定之大學推廣教育學分班持有學分證明後,考取本校修讀學士班及碩士班新生。

七、碩士班研究生於修學士學位期間先修研究所課程達七十分以上,且此課程不計入大學部畢業學分數,而持有證明者。

八、博士班研究生於修碩士學位期間先修博士班課程,且此課程不計入碩士班畢業學分數,而持有證明者。

九、在本校就讀期間,經核准出境進修或修習其他教學單位課程之學生。

第三條 符合第二條資格規定之學生應於入學或轉系通過之當學期規定時間內,向註冊課務組提出抵免學分之申請,並辦理完成。本校經審查後酌予抵免。

抵免學分辦理完成後,如因轉系、修讀輔系或雙主修等特殊情形,得再次申請抵免轉系、輔系或雙主修科目學分;但不得更改原抵免之科目學分,亦不得再申請提高編級。

第四條 學士班轉學生依錄取年級為原則。轉入二年級第一學期者,學分抵免總數以不超

過轉入學系一年級應修學分總數為原則，並以抵免四十四學分為上限；轉入二年級第二學期者，學分抵免以六十一學分為上限。轉入三年級第一學期者，學分抵免總數以不超過轉入學系一、二年級應修學分總數為原則，並以抵免七十八學分為上限；轉入三年級第二學期者，學分抵免以九十五學分為上限。

學士班新生之抵免學分，教務處得依學生抵免學分之多寡，酌情提高其編入年級，但至少修業一年，始可畢業。

編入年級由各系依下列標準審定之：抵免四十學分以上者得編入二年級，抵免七十八學分以上者得編入三年級，抵免一一〇學分以上者得編入四年級；但專科畢業生最高得編入三年級。

曾在本校修習者，轉系或再入學本校時，其前在本校修習及格之科目學分，經申請並由就讀學系審核通過後，得依前項規定編入適當年級，不受第一項之限制，惟至少須修業一年。

第四條之一 持推廣教育學分辦理抵免，依下列規定辦理：

一、以大學同等學力報考大學學士班一年級新生入學考試，採計為考試資格，不得辦理抵免。

二、以大學同等學力報考大學學士班轉學考試，轉入本校二年級或三年級，酌予抵免。

持推廣教育學分辦理抵免後，在校修業，不得少於該學制修業期限及畢業應修學分數二分之一，且不得少於一年。

第五條 五年制專科肄(畢)業入學本校四年制各(學)系修讀學士學位學生，其於五專前三年修讀之科目課程不得申請抵免。

第六條 研究生可抵免之學分數，扣除論文學分數外，以畢業應修學分數二分之一為限；但另有規定者，則從其規定。

第六條之一 研究生持推廣教育學分辦理抵免，學分抵免總數以畢業應修學分數二分之一為限，其在校修業不得少於該學制修業期限二分之一，且不得少於一年。

第七條 原五專、二技及四技學生因變更或停辦系科(組)之課程學分抵免，依本校系科(組)變更或停辦過渡期間學生重修、補修、休學、復學及學籍處理要點辦理。

第八條 抵免學分得包括必修、選修、輔系與雙主修學分，抵免學分原則如下：

一、科目名稱及內容均相同者。

二、科目名稱不同而其內容相同者。

第九條 不同學分之科目相互抵免依下列規定辦理：

一、以多抵少，抵免後以較少學分登記。

二、以少抵多，本校若有相關科目可補修該科不足之學分，准予於修畢該補修科目後抵免；本校若無相關科目可補修該科不足之學分，不准抵免。

第十條 抵免學分之審理，通識核心課程及通識選修課程由通識教育中心負責；英文由外國語言教育中心負責；體育由運動教育中心負責；專業科目及一般選修由學生所屬之各系所負責。初審完畢後，由教務處進行複核並通知學生抵免情形。

第十一條 通識教育中心、外國語言教育中心、運動教育中心或各系所視需要得向學生要求提供原修習科目之相關資料，或以甄試進行抵免學分之依據。

第十二條 經核准抵免之科目、學分除第二條第一、九款可登錄於歷年成績表內，其餘成績不列入學期及畢業平均，僅於成績表內之成績欄位註明「抵免」字樣。

第十三條 不論抵免學分多寡，學生各學期所修學分數不得低於本校學則之規定。

第十四條 入學前曾在國立空中大學或符合教育部所定大學辦理國外學歷採認辦法規定之國

外同級學校修讀之科目學分者，得視實際情形依本辦法規定抵免。

第十五條 本辦法未盡事宜，悉依本校學則及相關規定辦理。

第十六條 本辦法經教務會議通過後公告施行，並報請教育部備查。